ПРОЛЕТАРИИ ВСЕХ СТРАН, СОЕДИНЯЙТЕСЬ! ПРОЛЕТАРЫ ВСЕХ СТРАН, СОЕДИНЯЙТЕСЬ! ПРОЛЕТАРИ ВСЕХ СТРАН, СОЕДИНЯЙТЕСЬ!
БУТУН ДУНЯЙА ПРОЛЕТАРЛАРЫ, БИРЛЕШИНИЗ! ДАРТЫЛАЛАРЫ, ЭЗИЛЕНЛЕР, ДАЛАЛАРЫ ПРОЛЕТАРЛАР БЕЛЕР АРАГЫЗЫР, ТЕЛЕЙЕЛЕР
БУТУН ДУНЕ ЗУЛЮМИ ПРОЛЕТАРЛАРЫ, БИРЛЕШИНЕ! БУТУН ДУНЕ ПРОЛЕТАРЛАРЫ, БИРЛАШЕНГИЗ! ПРОЛЕТАРЛАРДЫН ХАЛЫЛ МАМЫЛАКАТЫ, ЯК ШАВЕДЕ
БАРЛЫК ЕЛДЕГИ ПРОЛЕТАРЛАРЫ, БИРГЕЛЕР! БАРЛЫК ЕЛЫНДАГЫ ПРОЛЕТАРЛАРЫ, БИРЕШКЕЛЕР! KANKIEN-MAIDEN PROLETAARIT, LIITYKKÄÄ YHTEEN
ПРОЛЕТАРЬ ДИН ТОАТЕ ЦЕРИЛЕ, УНИЦЕ-ВЕЦ! VISU ŠALIŲ PROLETARAI, VIENYKITĖS!
VISU ZEMJU PROLETĀRIEŠI, SAVIENOJIETIES! KÕIGI MAADE PROLETAARLASED, ÜHINGUGI

ИЗВЕСТИЯ СОВЕТОВ ДЕПУТАТОВ ТРУДЯЩИХСЯ СССР

Год издания 29-й
№ 108 (8718)
ЧЕТВЕРГ 10 МАЯ 1945 г.
Цена 20 коп.

Теперь мы можем с полным основанием заявить, что наступил исторический день окончательного разгрома Германии, день великой победы нашего народа над германским империализмом.

И. СТАЛИН.

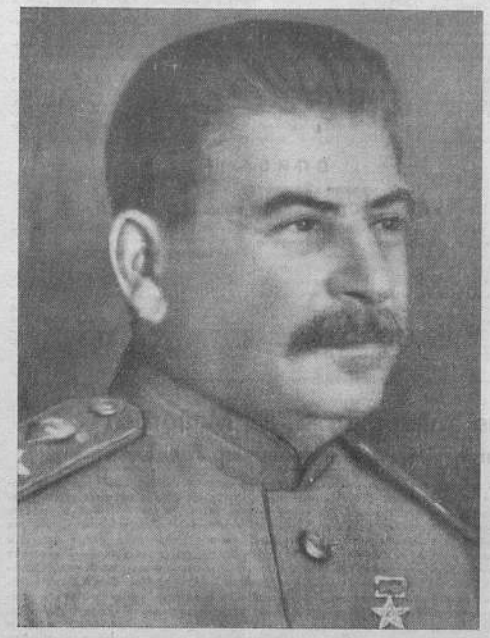

Председатель Совета Народных Комиссаров СССР **И. В. СТАЛИН.**

Премьер-Министр Великобритании **У. ЧЕРЧИЛЛЬ.**

Президент Соединённых Штатов Америки **Г. ТРУМЭН.**

Обращение тов. И. В. Сталина к народу

Товарищи! Соотечественники и соотечественницы!

Наступил великий день победы над Германией. Фашистская Германия, поставленная на колени Красной Армией и войсками наших союзников, признала себя побеждённой и об'явила безоговорочную капитуляцию.

7 мая был подписан в городе Реймсе предварительный протокол капитуляции. 8 мая представители немецкого главнокомандования в присутствии представителей Верховного Командования союзных войск и Верховного Главнокомандования советских войск подписали в Берлине окончательный акт капитуляции, исполнение которого началось с 24 часов 8 мая.

Зная волчью повадку немецких заправил, считающих договора и соглашения пустой бумажкой, мы не имеем основания верить им на слово. Однако сегодня с утра немецкие войска во исполнение акта капитуляции стали в массовом порядке складывать оружие и сдаваться в плен нашим войскам. Это уже не пустая бумажка. Это — действительная капитуляция вооружённых сил Германии. Правда, одна группа немецких войск в районе Чехословакии всё ещё уклоняется от капитуляции. Но я надеюсь, что Красной Армии удастся привести её в чувство.

Теперь мы можем с полным основанием заявить, что наступил исторический день окончательного разгрома Германии, день великой победы нашего народа над германским империализмом.

Великие жертвы, принесённые нами во имя свободы и независимости нашей родины, неисчислимые лишения и страдания, пережитые нашим народом в ходе войны, напряжённый труд в тылу и на фронте, отданный на алтарь отечества, — не прошли даром и увенчались полной победой над врагом. Вековая борьба славянских народов за своё существование и свою независимость окончилась победой над немецкими захватчиками и немецкой тиранией.

Отныне над Европой будет развеваться великое знамя свободы народов и мира между народами.

Три года назад Гитлер всенародно заявил, что в его задачи входит расчленение Советского Союза и отрыв от него Кавказа, Украины, Белоруссии, Прибалтики и других областей. Он прямо заявил: «Мы уничтожим Россию, чтобы она больше никогда не смогла подняться». Это было три года назад. Но сумасбродным идеям Гитлера не суждено было сбыться, — ход войны развеял их в прах. На деле получилось нечто прямо противоположное тому, о чём бредили гитлеровцы. Германия разбита наголову. Германские войска капитулируют. Советский Союз торжествует победу, хотя он и не собирается ни расчленять, ни уничтожать Германию.

Товарищи! Великая Отечественная война завершилась нашей полной победой. Период войны в Европе кончился. Начался период мирного развития.

С победой вас, мои дорогие соотечественники и соотечественницы!

СЛАВА НАШЕЙ ГЕРОИЧЕСКОЙ КРАСНОЙ АРМИИ, ОТСТОЯВШЕЙ НЕЗАВИСИМОСТЬ НАШЕЙ РОДИНЫ И ЗАВОЕВАВШЕЙ ПОБЕДУ НАД ВРАГОМ!

СЛАВА НАШЕМУ ВЕЛИКОМУ НАРОДУ, НАРОДУ-ПОБЕДИТЕЛЮ!

ВЕЧНАЯ СЛАВА ГЕРОЯМ, ПАВШИМ В БОЯХ С ВРАГОМ И ОТДАВШИМ СВОЮ ЖИЗНЬ ЗА СВОБОДУ И СЧАСТЬЕ НАШЕГО НАРОДА!

ПРИКАЗ Верховного Главнокомандующего

По войскам Красной Армии и Военно-Морскому Флоту

8 мая 1945 года в Берлине представителями германского верховного командования подписан акт о безоговорочной капитуляции германских вооруженных сил.

Великая Отечественная война, которую вёл советский народ против немецко-фашистских захватчиков, победоносно завершена, Германия полностью разгромлена.

Товарищи красноармейцы, краснофлотцы, сержанты, старшины, офицеры армии и флота, генералы, адмиралы и маршалы, поздравляю вас с победоносным завершением Великой Отечественной войны.

В ознаменование полной победы над Германией сегодня, 9 мая, в День Победы, в 22 часа столица нашей Родины Москва от имени Родины салютует доблестным войскам Красной Армии, кораблям и частям Военно-Морского Флота, одержавшим эту блестящую победу, — тридцатью артиллерийскими залпами из тысячи орудий.

Вечная слава героям, павшим в боях за свободу и независимость нашей Родины!

Да здравствуют победоносные Красная Армия и Военно-Морской Флот!

Верховный Главнокомандующий
Маршал Советского Союза И. СТАЛИН.

9 мая 1945 года. № 369.

УКАЗ ПРЕЗИДИУМА ВЕРХОВНОГО СОВЕТА СССР

ОБ УЧРЕЖДЕНИИ МЕДАЛИ «ЗА ПОБЕДУ НАД ГЕРМАНИЕЙ В ВЕЛИКОЙ ОТЕЧЕСТВЕННОЙ ВОЙНЕ 1941—1945 гг.»

1. В ознаменование одержанной победы над Германией учредить медаль **«За победу над Германией в Великой Отечественной войне 1941—1945 гг.».**

2. Утвердить Положение о медали «За победу над Германией в Великой Отечественной войне 1941—1945 гг.».

3. Утвердить описание медали «За победу над Германией в Великой Отечественной войне 1941—1945 гг.».

Москва, Кремль, 9 мая 1945 года.

Председатель Президиума Верховного Совета СССР М. КАЛИНИН.
Секретарь Президиума Верховного Совета СССР А. ГОРКИН.

От Советского Информбюро

ОПЕРАТИВНАЯ СВОДКА ЗА 9 МАЯ

Между ТУНУМСОМ и ЛИБАВОЙ Курляндская группа немецких войск в составе 16 и 18 немецких армий, под командованием генерала от инфантерии Гильперта с 23 часов 8 мая сего года прекратила сопротивление и начала передавать личный состав и боевую технику войскам ЛЕНИНГРАДСКОГО фронта. Войска фронта заняли города ЛИБАВА (ЛЕПАЯ), ПАВИЛОСТА, АЙЗПУТЕ, СКРУНДА, САЛДУС, САБИЛЕ, КАНДАВА, ТУКУМС. К вечеру 9 мая войскам фронта сдалось в плен более 45.000 немецких солдат и офицеров. Приём пленных продолжается.

В районе устья реки ВИСЛЫ восточнее ДАНЦИГА и на косе ПУТЦИГЕР—НЕРУНГ северо-восточнее ГДЫНИ группы немецких войск, прижатые к побережью моря, прекратили сопротивление и с утра 9 мая начали сдачу личного состава и боевой техники войскам 3-го и 2-го БЕЛОРУССКИХ фронтов. К вечеру 9 мая войскам 3-го БЕЛОРУССКОГО фронта сдалось в плен 11.000, а войскам 2-го БЕЛОРУССКОГО фронта сдалось 10.000 немецких солдат и офицеров. Приём пленных продолжается.

Группа немецких войск в Чехословакии, уклоняясь от капитуляции советским войскам, поспешно отходит на запад и юго-запад.

Войска 1-го УКРАИНСКОГО фронта, в результате стремительного ночного маневра танковых соединений и пехоты, сломили сопротивление противника и 9 мая в 4 часа утра освободили от немецких захватчиков столицу союзной нам ЧЕХОСЛОВАКИИ — город ПРАГУ, а также заняли на территории ЧЕХОСЛОВАКИИ города ХОМУТОВ, КАДАНЬ, БИЛИНА, ЛОУНЫ. Юго-восточнее ДРЕЗДЕНА войска фронта, продвигаясь вперёд, заняли города ПИРНА, ЗЕБНИТЦ, НОЙГЕРСДОРФ, ЦИТТАУ, ФРИДЛАНТ, ЛАУБАН, ГРАЙФФЕНБЕРГ, ГИРШБЕРГ, ВАРМБРУНН. Одновременно юго-западнее и южнее БРЕСЛАВЛЯ войска фронта заняли города ЛАНДЕСХУТ, ГОТТЕСБЕРГ, ВАЛЬДЕНБУРГ, ШВЕЙДНИЦ, РЕЙХЕНБАХ, ЛАНГЕНБИЛАУ, ФРАНКЕНШТАИН, ПАТШКАУ, ВАРТА, ГЛАТЦ, ЛАНДЕН.

Войска 4-го УКРАИНСКОГО фронта заняли на территории Чехословакии города ШИЛПЕРН, МЮГЛИЦ, МОРАВСКА ТРЮБАУ, ЛИТОВЕЛЬ, ПРОСТЕЕВ.

Войска 2-го УКРАИНСКОГО фронта, стремительно продвигаясь вперёд, заняли на территории Чехословакии города ВЕЛИКИЕ МЕЖИРИЧИ, ЙИГЛАВА, БРОД, БЕНЕШОВ, ТРЖЕБИЧ.

Войска 3-го УКРАИНСКОГО фронта заняли на территории Австрии города ЛООСДОРФ, ВИЗЕЛЬБУРГ, АМШТЕТТЕН, МЮРЦЦУСШЛАГ, БРУК, ГРАЦ и соединились с американскими войсками в районе АМШТЕТТЕН.

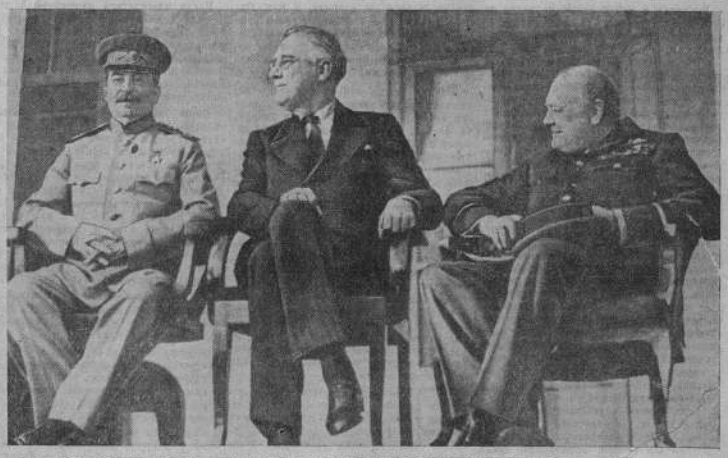

Главы Об'единённых наций — **И. В. СТАЛИН, Ф. Д. РУЗВЕЛЬТ** и **У. ЧЕРЧИЛЛЬ** в дни Тегеранской конференции.

ПРИКАЗ
ВЕРХОВНОГО ГЛАВНОКОМАНДУЮЩЕГО

Командующему войсками 1-го Украинского фронта
Маршалу Советского Союза КОНЕВУ

Начальнику штаба фронта
Генералу армии ПЕТРОВУ

Войска 1-го УКРАИНСКОГО фронта в результате стремительного ночного маневра танковых соединений и пехоты сломили сопротивление противника и сегодня, 9 мая, в 4 часа утра освободили от немецких захватчиков столицу союзной нам Чехословакии — город ПРАГУ.

В боях за освобождение ПРАГИ отличились войска генерал-полковника ГОРДОВА, генерал-полковника ПУХОВА, генерал-полковника ЖАДОВА, генерал-лейтенанта МАЛАНДИНА, генерал-майора ЛЯМИНА, полковника ЗЕЛИНСКОГО, генерал-лейтенанта ЧЕРОКМАНОВА, генерал-лейтенанта ПУЗИКОВА, генерал-майора БАКЛАНОВА, полковника ИВАНОВА, генерал-майора ОРЛОВА, генерал-майора ДАНИЛОВСКОГО, генерал-майора ВОЛКОВИЧА, генерал-майора КРАСНОВА; танкисты генерал-полковника ЛЕЛЮШЕНКО, генерал-полковника РЫБАЛКО, генерал-полковника танковых войск НОВИКОВА, генерал-майора танковых войск УПМАНА, генерал-майора танковых войск БАХМЕТЬЕВА, генерал-лейтенанта танковых войск БЕЛОВА, генерал-майора танковых войск ЕРМАКОВА, полковника ПУШКАРЕВА, полковника ХМЫЛОВА, генерал-майора танковых войск МИТРОФАНОВА, генерал - майора танковых войск НОВИКОВА, генерал-лейтенанта танковых войск СУХОВА, подполковника КАРНЮШКИНА, подполковника ЩЕРБАК, полковника СЕЛИВАНЧИКА, полковника ТУРКИНА; артиллеристы генерал - полковника артиллерии ВАРЕНЦОВА, генерал-лейтенанта артиллерии КОЖУХОВА, генерал-майора артиллерии ДОБРИНСКОГО, генерал-майора артиллерии КРАСНОКУТСКОГО, генерал-майора артиллерии МЕНТЮКОВА, генерал-майора артиллерии НИКОЛЬСКОГО, генерал-лейтенанта артиллерии КУБЕЕВА, генерал-майора артиллерии ПОЛУЭКТОВА, генерал-майора артиллерии ДЗЕВУЛЬСКОГО; летчики генерал-полковника авиации КРАСОВСКОГО, генерал-лейтенанта авиации РЯЗАНОВА, полковника НИКИШИНА, генерал-майора авиации АРХАНГЕЛЬСКОГО, генерал-майора авиации ЗАБАЛУЕВА, генерал-майора авиации СЛЮСАРЕВА, генерал-лейтенанта авиации УТИНА; сапёры генерал-полковника инженерных войск ГАЛИЦКОГО, полковника ПОЛУЭКТОВА, полковника КАМЕНЧУКА, полковника КОРДЮКОВА, подполковника СКОРОХОДА, подполковника СОБОЛЕВА; связисты генерал-лейтенанта войск связи БУЛЫЧЕВА, генерал-майора войск связи АХРЕМЕНКО, полковника ОСТРЕНКО, полковника БОРИСОВА, полковника СИМХОВИЧА, полковника БОГОМОЛОВА.

В ознаменование одержанной победы соединения и части, наиболее отличившиеся в боях за освобождение ПРАГИ, представить к присвоению наименования «ПРАЖСКИХ» и к награждению орденами.

Сегодня, 9 мая, в 20 часов столица нашей Родины МОСКВА от имени Родины салютует доблестным войскам 1-го Украинского фронта, освободившим столицу союзной нам Чехословакии — ПРАГУ, — двадцатью четырьмя артиллерийскими залпами из трёхсот двадцати четырёх орудий.

За отличные боевые действия ОБ'ЯВЛЯЮ БЛАГОДАРНОСТЬ руководимым Вами войскам, участвовавшим в боях за освобождение ПРАГИ.

Вечная слава героям, павшим в боях за свободу и независимость нашей Родины и Чехословацкой республики!

Смерть немецким захватчикам!

Верховный Главнокомандующий
Маршал Советского Союза И. СТАЛИН.

9 мая 1945 года. № 368.

Медаль «За победу над Германией в Великой Отечественной войне 1941—1945 г.г.».

ПОЛОЖЕНИЕ
о медали «За победу над Германией в Великой Отечественной войне 1941—1945 гг.»

1. Медалью «За победу над Германией в Великой Отечественной войне 1941—1945 гг.» награждаются:

а) все военнослужащие и лица вольнонаемного штатного состава, принимавшие в рядах Красной Армии, Военно-Морского Флота и войск НКВД непосредственное участие на фронтах Отечественной войны или обеспечивавшие победу своей работой в военных округах;

б) все военнослужащие и лица вольнонаемного штатного состава, служившие в период Великой Отечественной войны в рядах Действующей Красной Армии, Военно-Морского Флота и войск НКВД, но выбывшие из них по ранению, болезни и увечью, а также переведенные по решению государственных и партийных организаций на другую работу вне армии.

2. Вручение медали «За победу над Германией в Великой Отечественной войне 1941—1945 гг.» производится от имени Президиума Верховного Совета СССР на основании документов, подтверждающих участие в Великой Отечественной войне, выдаваемых командирами частей, начальниками военно-лечебных заведений и военкомами соответствующих областных и городских Советов депутатов трудящихся.

Вручение производится: лицам, находящимся в войсковых частях Красной Армии, Военно-Морского Флота и войск НКВД, — командирами войсковых частей, а лицам, выбывшим из армии, флота и войск НКВД, — областными, городскими и районными военными комиссарами по месту жительства награжденных.

3. Медаль «За победу над Германией в Великой Отечественной войне 1941—1945 гг.» носится на левой стороне груди. При наличии орденов и других медалей называемая медаль располагается после медали «За оборону Советского Заполярья».

ОПИСАНИЕ
медали «За победу над Германией в Великой Отечественной войне 1941—1945 гг.»

Медаль круглая, изготовляется из латуни. На лицевой стороне медали профильное погрудное изображение товарища И. В. Сталина в форме Маршала Советского Союза. В верхней части медали по окружности надпись: «Наше дело правое».

На оборотной стороне медали надписи: по окружности — «За победу над Германией», в центре — «в Великой Отечественной войне 1941—1945 гг.», в нижней части — пятиконечная звездочка.

Изображение и надписи на медали выпуклые.

Размер медали 32 мм в диаметре.

Медаль при помощи ушка и кольца соединена с пятиугольной колодочкой, обтянутой шелковой муаровой лентой шириной 24 мм. На ленте 8 продольных равных по ширине чередующихся полосок — 3 черного и 2 оранжевого цвета. Края ленты окаймлены узенькими оранжевыми полосками.

Выступление товарища В. М. Молотова
в связи с безоговорочной капитуляцией Германии

САН-ФРАНЦИСКО, 9 мая. (Спец. корр. ТАСС). В связи с опубликованием в Москве акта о капитуляции германских вооруженных сил перед Верховным Главнокомандованием Красной Армии и одновременно перед Верховным Командованием Союзных экспедиционных сил тов. В. М. Молотов отметил день победы над смертельным врагом Об'единенных наций — гитлеровской Германией кратким выступлением по радио, которое транслировалось по всем главным радиостанциям Соединенных Штатов Америки.

«Сегодня, — сказал В. М. Молотов, — в Москве опубликован акт о безоговорочной капитуляции Германии. Мы пришли к долгожданному дню победы над гитлеровской Германией. В этот день наши мысли устремлены к тем, кто своим героизмом и своим оружием обеспечил победу над нашим врагом, над смертельным врагом Об'единенных наций. Навсегда будет занта для нас память о погибших бойцах и о бесчисленных жертвах германского фашизма. Мы честно выполним наши великие обязанности перед инвалидами войны, перед осиротевшими семьями. В день разбойничьего нападения Германии на Советский Союз Советское правительство заявило: «Наше дело правое. Враг будет разбит. Победа будет за нами». Мы этого добились в долгой и тяжелой борьбе. Советский народ напрягал все свои силы, чтобы вытянуть захватчиков на своей стране и отстоять свою свободу и независимость так, как учил нас бессмертный Ленин. Вместе с нашими демократическими союзниками мы победоносно завершили освободительную войну в Европе. Победа над германским фашизмом имеет величайшее историческое значение. Под руководством великого Сталина мы одержали эту славную победу и пойдем вперед к построению прочного мира. Мы должны закрепить нашу победу во имя свободы народов, во имя благополучия, культуры и прогресса человечества».

Заявление Президента США Г. Трумэна

Президент США Трумэн выступил 8 мая по радио со следующим заявлением:

«Это торжественный, славный час. Как я хотел бы, чтобы Рузвельт дожил до этого дня. Эйзенхауэр сообщил мне о том, что войска Германии капитулировали перед Об'единенными нациями. Знамена свободы реют над всей Европой. За эту победу мы совместно благодарим Провидение, которое руководило нами и поддерживало нас в тяжелые дни бедствий. Наша радость омрачается и ослабляется высшим сознанием той ужасной цены, которую мы заплатили, чтобы освободить мир от Гитлера и его злодейской банды. Не забудем же, мои друзья американцы, той печали и сердечной боли, которая в настоящее время царит в домах столь многих наших соседей — соседей, чьи бесценные богатства были отданы в жертву, чтобы восстановить нашу свободу.

Мы можем оплатить наш долг перед Богом, перед павшими и перед нашими детьми лишь трудом — беспрестанной преданностью тому делу, которое нам предстоит выполнить. Если бы и мог выразить в одном слове лозунг для предстоящих месяцев, то этим словом было бы — работа, работа, работа. Мы должны трудиться, чтобы окончить войну. Наша победа выиграна лишь наполовину. Запад свободен, но Восток все еще порабощен вероломной тиранией японцев. Когда последняя японская дивизия безоговорочно капитулирует, только тогда будет окончена наша боевая работа.

Мы должны трудиться для того, чтобы излечить раненое страдающее человечество — создать прочный мир, мир, основанный на справедливости и законе. Мы можем создать такой мир лишь путем тяжелого, мучительного труда, с помощью такого же взаимопонимания и совместного труда с нашими союзниками в мире, как и во время войны.

Предстоящая работа не менее важна, не менее срочна и трудна, чем задача, которую мы уже сейчас счастливо выполнили. Я призываю всех американцев оставаться на своих постах до тех пор, пока не будет выиграна последняя битва. До этого дня пусть ни один человек не покинет своего поста и не ослабит своих усилий. Сейчас я хочу зачитать вам мою официальную прокламацию по этому случаю.

«Армии союзников путем самопожертвования и преданности, с помощью Бога заставили Германию окончательно и безоговорочно капитулировать. Западный мир освобожден от злых сил, которые в течение свыше пяти лет бросали в тюрьмы и разбивали жизни миллионов и миллионов людей, родившихся свободными. Они разрушали их церкви, уничтожали их дома, разлагали их детей, убивали любимых ими людей. Наши армии освобождения восстановили свободу этих страдающих народов, чьи дух и волю угнетатели никогда не могли поработить.

Многое еще остается сделать. Победа достигнута на Западе, и она в настоящее время должна быть достигнута на Востоке. Весь мир должен быть очищен от зла, от которого освобождена половина мира. Об'единенные миролюбивые нации доказали на Западе, что их оружие значительно сильнее, чем мощь диктаторов и чем тирания военных клик, которые некогда считали нас мягкими и слабыми. Мощь наших народов в самозащите против всех врагов будет так же доказана в тихоокеанской войне, как она была доказана в Европе. За победу духа и оружия, которой мы добились, за то, что она подала надежду всем народам, присоединившимся к нам из любви к свободе, мы должны как нации возблагодарить всемогущего Бога, который вселил в нас силу и дал нам победу.

Президент Соединенных Штатов Америки настоящим об'являет воскресенье 13 мая 1945 года днем молитв. Я призываю народ Соединенных Штатов, независимо от вероисповедания, об'единиться, вознося радостную благодарность Всевышнему за достигнутую нами победу, и молиться о том, чтобы он поддержал нас до конца нашей изнеженной борьбы и вел нас по пути к миру. Я призываю также моих соотечественников посвятить этот день молитв памяти тех, кто отдал свою жизнь, чтобы сделать возможной нашу победу.

В свидетельство вышесказанного я поставил свою подпись и скрепил ее печатью Соединенных Штатов Америки».

Радио-послание г. У. Черчилля

Находящаяся в Москве г. Кл. Черчилль огласила вчера 9 мая по радио по поручению английского премьер-министра Уинстона Черчилля следующее послание:

«От премьер-министра — маршалу Сталину послание Красной Армии и русскому народу от британской нации.

Я шлю Вам сердечные приветствия по случаю блестящей победы, которую вы одержали, нанеся захватчиков из вашей страны и разгромив нацистскую тиранию. Я твердо верю, что от дружбы и взаимопонимания между британским и русским народами зависит будущее человечества. Здесь, в нашем островном отечестве, мы сегодня очень часто думаем о вас, и мы шлем вам из глубины наших сердец пожелания счастья и благополучия. Мы хотим, чтобы после всех жертв и страданий той мрачной долины, через которую мы вместе прошли, мы теперь, в дойальной дружбе и симпатии, могли бы дальше пути под ярким солнцем победоносного мира.

Я прошу мою жену передать вам всем эти слова дружбы и восхищения».

(ТАСС).

Завтрак у первого Заместителя Председателя Президиума Верховного Совета СССР Н. М. Шверника и М. Ф. Шверник в честь г-жи К. Черчилль

9 мая первый Заместитель Председателя Президиума Верховного Совета СССР Н. М. Шверник и его супруга М. Ф. Шверник дали завтрак в честь Председателя Комитета «Фонда Помощи России» г-жи Клементины Черчилль.

На завтраке присутствовали г-жа К. Черчилль, г-жа М. Джонсон, Поверенный в Делах Великобритании г-н Роберте с супругой, Начальник Военно-Воздушной секции Военной Миссии Великобритании вице-маршал авиации Торольд, генерал Нигер, Настоятель Кентерберийского собора Х. Джонсон и члены Английского Посольства.

С Советской стороны присутствовали Заместитель Народного Комиссара Иностранных Дел СССР В. Г. Деканозов, Н. Т. Деканозова, Заместитель Народного Комиссара Иностранных Дел СССР И. М. Майский, А. А. Майская, П. С. Жемчужина-Молотова, Председатель Исполкома Союза Обществ Красного Креста и Красного Полумесяца СССР С. А. Колесников, Секретарь Президиума Верховного Совета СССР А. Ф. Горкин, Заместитель Председателя Московского Городского Совета М. В. Сарычева, Председатель Всесоюзного Общества Культурной Связи с заграницей В. С. Кеменов, А. Б. Кеменова, ряд ответственных сотрудников Наркоминдела СССР, Наркомата Обороны, НКВМФ, ВОКС'а и Советского Красного Креста.

Завтрак прошел в весьма теплой и дружественной атмосфере.

Приём в честь г-жи К. Черчилль

Вчера, 9 мая, во Всесоюзном обществе культурной связи с заграницей (ВОКС) состоялся прием в честь Председателя Британского Комитета «Фонда Помощи России» г-жи Клементины Черчилль.

На приеме присутствовали г-жа К. Черчилль, секретарь Комитета «Фонда Помощи России» г-жа М. Джонсон, настоятель Кентерберийского Собора Х. Джонсон, Заместитель Народного Комиссара Иностранных Дел СССР И. М. Майский с супругой, П. С. Жемчужина-Молотова, Н. Т. Деканозова, Председатель Исполкома Союза Обществ Красного Креста и Красного Полумесяца СССР С. А. Колесников с супругой, Секретарь Президиума Верховного Совета СССР А. Ф. Горкин, Герой Советского Союза В. С. Гризодубова, чины дипломатического корпуса, ответственные сотрудники НКИД и ВОКС'а, ученые, артисты, режиссеры, композиторы, кинодеятели, писатели, художники, представители советской и иностранной печати.

Для гостей был дан концерт с участием Д. Обстраха, Н. Шпиллер, С. Образцова, Г. Виноградова.

Выступление Премьер-Министра Великобритании У. Черчилля

Выступая 8 мая с речью по радио по случаю капитуляции Германии, премьер-министр Великобритании У. Черчилль заявил:

«Вчера утром в 02 ч. 41 минуту в штабе генерала Эйзенхауэра представитель германского верховного командования и назначенного главы германского государства гросс-адмирала Деница генерал Йодль подписал акт безоговорочной капитуляции всех германских сухопутных, военно-морских и военно-воздушных сил в Европе перед экспедиционными войсками союзников и одновременно перед советским верховным командованием.

Начальник штаба американской армии генерал Бедел Смит и генерал Франсуа Сэвэ подписали этот документ от имени главнокомандующего экспедиционными силами союзников, а генерал Суслопаров подписал его от имени русского верховного командования. Это соглашение будет ратифицировано и подтверждено в Берлине, где заместитель главнокомандующего экспедиционными силами союзников главный маршал авиации Теддер и генерал Тассиньи подпишут его от имени генерала Эйзенхауэра, а генерал Жуков подпишет его от имени советского верховного командования.

Германскими представителями будут руководитель германского верховного командования фельдмаршал Кейтель и главнокомандующий германской армии, флота и авиации.

Официально военные действия прекратятся спустя одну минуту после полуночи сегодня, во вторник, 8 мая. Однако в интересах спасения жизней приказ о прекращении огня начал отдаваться уже вчера по всему фронту. Наши дорогие острова Ла-Манша будут также освобождены сегодня.

Местами немцы попрежнему сопротивляются русским войскам. Однако, если они будут продолжать это после полуночи, то они, конечно, лишатся защиты законов войны и подвергнутся атакам союзных войск со всех сторон. Неудивительно, что на таких протяженных фронтах и в условиях существующей дезорганизации непримиримого командования приказу германского верховного командования не будут подчиняться немедленно во всех случаях. Это, по нашему мнению и в свете наиболее квалифицированной военной консультации, имеющейся в нашем распоряжении, вовсе не является причиной для того, чтобы сдержать от нации сообщенные нам генералом Эйзенхауэром факты, касающиеся безоговорочной капитуляции, уже подписанной в Реймсе. Точно так же это не должно помешать нам отпраздновать сегодняшний и завтрашний дни, как дни победы в Европе.

Сегодняшний день мы, вероятно, будем думать главным образом о самих себе. Завтра мы воздадим особую хвалу нашим русским товарищам, чья доблесть на поле боя явилась одним из великих вкладов в общую победу.

Следовательно, война с Германией закончилась.

После многолетней напряженной подготовки Германия в начале сентября 1939 года набросилась на Польшу. Во исполнение нашей гарантии Польше в по соглашению с Французской республикой. Великобритания, Британская империя и Британское содружество наций об'явили войну этой подлой агрессии.

После того, как доблестная Франция оказалась поверженной наземь, мы на этом острове и в нашей об'единенной империи продолжали борьбу в одиночку в течение целого года, пока к нам не присоединилась военная мощь Советской России, а позднее — подавляющие силы и ресурсы Соединенных Штатов Америки. Наконец, почти весь мир об'единился против злодеев, которые сейчас повержены перед нами. Наши сердца — на этом острове и во всей Британской империи — преисполнены благодарности нашим замечательным союзникам.

Мы можем разрешить себе краткий период ликования, но мы не должны ни на один момент забывать об ожидающих нас трудах и усилиях.

Япония со всем ее предательством и дерзостью остается непокоренной. Ущерб, причиненный ею Великобритании, Соединенным Штатам и другим странам, и ее отвратительные зверства требуют правосудия и возмездия.

Сейчас мы должны посвятить все свои силы и ресурсы завершению нашей задачи как на родине, так и за границей. Вперед, Британия! Да здравствует дело свободы! Боже, храни короля!»

8 мая 1945 г. в Берлине подписан акт о безоговорочной капитуляции германских вооруженных сил в присутствии уполномоченного Верховного Главнокомандования Красной Армии Маршала Советского Союза Г. Жукова. На снимке — в центре Маршал Советского Союза Г. Жуков.

Фото специального военного корреспондента «Известий» Г. Самсонова.

Маршал Советского Союза
Г. К. Жуков.

Маршал Советского Союза
А. М. Василевский.

Маршал Советского Союза
К. Е. Ворошилов.

Маршал Советского Союза
С. К. Тимошенко.

Маршал Советского Союза
С. М. Буденный.

Маршал Советского Союза
К. А. Мерецков.

Маршал Советского Союза
Л. А. Говоров.

Маршал Советского Союза
К. К. Рокоссовский.

Слава победителям!

Ракеты взмывают под звезды круто,
И ливень цветной не устанет литься.
Громоподобным раскатом салюта
Приветствует смелых сынов столица.
Победная песня крылом орлиным
Взмахнула в ночной синеве над нами.
Над нашей Москвой, над Кремлем старинным
В день радости поднято наше знамя.

То знамя сквозь ветер, под звон снаряда
Несла сокрушающая лавина
По перепутьям — от стен Сталинграда
До черного сердца врага — Берлина.
Нам Сталин назначил пути-маршруты.
Бессмертье нам завещали деды.
Не умолкая, гремят салюты
Над родиной радости в день победы.

Алексей СУРКОВ.

Красная площадь

Наступали сумерки, и небо постепенно темнело. Был слышен ровный вибрирующий гул, составленный из звуков шагов, шелеста, смеха, говора, — это всё шли и шли по улицам москвичи. Вначале казалось, что люди просто движутся, охваченные счастливым возбуждением, тем прекрасным беспокойством радости, когда человек не в силах быть дома, не в силах стоять на месте. Но, вглядевшись в толпу, можно было заметить, что люди движутся по определенному направлению.

Толпа клонилась в Красную площадь, словно в громадную, округлую чашу. Площадь заполнилась. Сейчас на ее камнях мы стояли плечом к плечу, подобно тому, как стоят в церкви. Толпа уже не двигалась, а только ровно и мерно колыхалась. Казалось, что и дышим мы вместе, единым ритмом, одним дыханием. Певучий гул прокатился и затих, — это прокричали «ура»! Потом прозвучала песня, несколько строк ее пролетели над площадью и тоже затихли. Окрашенные зарей, темнели силуэты домов, замыкая это колышущееся, рокочущее человеческое море.

Никогда, даже в дни самых праздничных, самых пышных демонстраций, Красная площадь не вмещала сразу такое количество людей. Нас никто не вел сюда и никто не звал. Мы пришли сами. Мы дышали и пели, и просто молчали, смотря на темное небо, на конус прожектора, которое упиралось светлым своим концом в Спасскую башню. Только в детстве бывает такое глубокое ощущение свежести и чистоты минуты. Мы стояли здесь все, большие и малые, касаясь плечами друг друга, чувствуя тепло, которое шло от чужой руки, чужого плеча. Нас об'единяло такое счастье, какого мы еще не знали. Мы выстрадали это счастье, мы шли к нему долгой дорогой. Каждый из нас трудился для него, сражался за него, оплатил его полной мерой. Это было наше общее счастье, как бывает общим родной дом.

Мы пришли на Красную площадь, переполненные сосредоточенной радостью, волнением, ожиданием. Должно было еще что-то случиться, мы ощущали это всем сердцем. И мы хотели встретить свою новую радость в месте, где особенно полной, особенно благодатной была бы эта минута.

И когда прозвучал голос Сталина, бесконечно знакомый, спокойный и мудрый человеческий голос, — толпа всколыхнулась и вздохнула длинным, счастливым вздохом. То, чего мы ждали, — случилось. Сталин говорил с народом. Голос его был слышен во всей Москве; радио несло его слова над площадями и улицами, над лесами и дорогами, над темными полями, над лугом, где всходит трава; голос его летел над всей страной, над всем миром. Но тем, кто слушал голос Сталина на Красной площади, казалось, что он стоит и нему ближе всех.

Сталин был рядом. Он говорил с каждым из нас. Он поздравлял каждого из нас с победой. Наступил великий день победы нашего народа над Германией. Сталин обращался к нам, и каждому из нас хотелось сказать ему в ответ самые дорогие, самые заветные слова. Рассказать о всех слезах, которые были пролиты, о боли, о горе, обо всем печальном и тяжком, что пережили мы в дни войны. Вспомнить вместе с ним тех, кто не вернется с войны, заплатив жизнью за победу, тех, кто молча лежит сейчас в сырой и душистой весенней земле. Но Сталин говорил, — и мы ощущали, что он знает всё, и нашу боль, и наше счастье. Как отец, он скорбит о тех, кто погиб смертью храбрых в бою. Он знает всё. Мы вместе празднуем сейчас великий День Победы. Сталин говорил, — и глубокая тишина стояла в огромной Москве, и только спокойный, знакомый голос звучал над городом.

Но вот этот голос умолк.

Прозвучала музыка гимна, — люди слушали его, обнажив головы. Затем понеслись звуки марша. Толпа качнулась, движение прошло по ней, как ветер. Люди двинулись, теперь одни шли вперед, другие назад, толкаемые все тем же счастливым возбуждением.

Сама радость дышала и пела в городе. Запруженные народом улицы уже были освещены огнями. Сквозь толпу осторожно продирались троллейбусы, словно корабли, затертые льдинами. Непрерывно гудя, пытались пробраться машины, их не боялись и им не уступали дороги, и машины жалобно гудели, прося их пропустить. Тогда толпа со смехом расступалась, уступала машинам путь и кричала людям, сидящим в машине, веселые и шутливые слова.

Медленно повернулись вокруг своей оси прожектора, подобно маленьким солнцам. Стекла их вдруг запылали синим или красным пламенем, потом затухали вновь, как будто прожектора еще пугались собственного света. Но вот прозвучал голос диктора, отмеченный той торжественной интонацией, которая присуща только словам победы. Снова все умолкло, и в город вошла тишина. Диктор читал приказ Верховного Главнокомандующего. Гром аплодисментов покрыл слова приказа, где говорилось о том, что салют в честь победы будет дан из тысячи орудий.

Мы успели привыкнуть к салютам и полюбить их. Но сейчас, в этот удивительный вечер, мы ждали салюта с детским нетерпением. Прогремел первый залп, гроздья ракет рассыпались в небе. И вдруг началось волшебство. Небо превратилось в сияющий, пересеченный цветными лучами купол. Лучи скрещивались, как мечи, затем подымались, и тогда небо казалось шатром, натянутым на цветные копья. Высоко в небе неожиданно появился алый флаг, он развевался над Москвою. А вокруг него перемещались и сияли длинные лучи прожекторов, взлетали ракеты, шло пышное, щедрое празднество красок, огней, сияния. И все прожекторы могучий артиллерийский гром.

Салют закончился. В наступившей тишине мы услышали глухой и мерный рокот. Мы посмотрели в небо и увидели там целый мир блуждающих звезд. Звезды были всех цветов, они двигались, удлинялись, падали вниз, как в августовскую ночь. В темном небе над городом плыли самолеты. Это были веселые, праздничные самолеты, они сбрасывали ракеты, украшали небо иллюминацией. Неожиданно мы увидели в небе знакомые очертания добродушного слона — аэростата воздушного заграждения. Хвост его легонько отвевался, толкаемый ветром: аэростат тоже выполнял сейчас веселую, праздничную работу. И среди всех блистающих, перемещающихся огней в небе продолжал неподвижно висеть алый флаг, как если бы он был воткнут прямо в небесный свод.

Мы стояли, озаренные бегучим и нежным светом волшебных огней, с душой, переполненной счастьем. Как часто в своих мечтах мы представляли этот день. Вот он пришел. Он был лучше всех наших мечтаний.

Татьяна ТЭСС.

Столица в День Победы

«Наше дело правое. Победа будет за нами».

Какой путь прошли мы после того, как впервые прозвучали над страной эти слова!

В сверкающие дни победы вглядываешься в прошлое и видишь людей, с которыми привелось встречаться во время войны. Очищенные временем от всего несущественного, они встают в воспоминании, как иссеченные из гранита могучие образы, — от безусых юношей, таранивших немецкие бомбовозы над Москвой, до пропеченных полувековым жаром мастеров чугуна и стали.

Вирзилу ли видел их? Говорил и вынивал с ними? Уж не созданы ли они воображением, подобно героям былин и песен? Откуда они появились — гении воздуха, огня и подводных глубин, повелители металла, бесстрашные победители в самых великих сражениях?

Вот они вокруг, уже не в воспоминании, а в настоящем. Сквозь них не протолкаться, их не перекричать, они шагают, взявшись под руки, шеренгами посреди местовой, их песни и смех раздаются от Сокольников до Химок... Это они и есть богатыри! — потому что кто же другой, как не они, выиграл эту войну?

Несметное количество людей движется по всем направлениям, создавая водовороты и внезапные плотины, и стремительные потоки, — тысячи, десятки тысяч лиц, как будто знакомых, какие видел каждый день. Но вглядываешься в них и вспоминаешь: Севастополь, Одесса, Сталинград, Ленинград... Вспоминаешь: эвакуация промышленности, холод и пустыни новых мест, создание новой индустрии в снегах Сибири, в Уральских горах.

Вот это они и есть — выигравшие войну. И не только эти два молодых подполковника с орденами Красного Знамени, шагающие в ногу и отзывающие все кругом, как люди, только-что прибывшие издалека, не только вот те девушки со «Знаком почета» и медалью «За оборону Москвы», но и любой, почти каждый в толпе, если не был, то может стать героем, — таков наш народ, таковы советские люди. Никогда раньше мы не чувствовали этого так непререкаемо.

Солнце заливает Москву. Столько времени шел дождь, а в День Победы вдруг все прояснилось...

— Похоже, что мы научились делать погоду и там, в небесах, — шутит кто-то в толпе, и все сразу оборачиваются на голос и смеются. Надо же все-таки находить предлоги для смеха, для удобок, которые никто не может удержать. Предлогов таких сколько угодно: тут пустился в пляс краснофлотец, и такая чечетка сыплется по асфальту, что сквозь все как будто бы слышатся звуки джаза; тут какая-то старушка целует лейтенанта то в ямку на щеке, то в звездочку на погоне и никак не может остановиться, так могучий военврач кормит всякую окружающих ребятишек, закупив на корню весь короб мороженщицы... Кажется, нет никакого порядка в этом движении множества людей, а есть только радость и кипучая жизненность... Но это не так.

Между прочим, как хороши все сегодня. Не помню в Москвы такой красивой людьми, как в этот день. Радость прекрасна, самое красивое, что есть на земле, это — счастье, и когда счастьем и радостью освещаются лица, они хороши. В них вдруг проявляется, выделяется все доброе, всё веселое, что есть в наших людях. Вглядываешься в них и думаешь: вот это и есть подлинный облик нашего народа, созданного для счастья, как птица для полета.

Так вот существует порядок в этом движении тысяч. Оно несет нас в одном направлении, и трудно бороться с этим потоком.

На Красную площадь, к Кремлю, стремится вся Москва.

Тут нет никаких особенных украшений, но как особенно выглядят в этот день и Кремлевские стены, и кремлевские башни, и сам вдаль трибуны, их бархатная зелень, темная снизу и яркая сверху. Свежий ветер, пахнущий влагой реки или леса, хлопает флагами на здании ГУМ'а, а флагов много, и это — как аплодисменты.

Но и настоящие аплодисменты возникают то там, то тут непрерывно. Возникают песни и крики «ура». Не об'явлена сегодня демонстрации, никто не готовился к шествию, нет никого на трибуне мавзолея... Но все время то от Василия Блаженного, то от Исторического музея вдруг движутся красные флаги и вспыхивает песня. Иногда это превращается в мощный поток людей, в стройные ряды, идущие мимо трибуны. И когда они проходят возле мавзолея, все руки поднимаются вверх, летят вверх шляпы и кепки, мелькают пестрые девичьи платки, и все взоры устремляются к Кремлю. Никто не выкрикивает лозунгов и приветствий, но каждому понятно, к кому относится и эти крики «ура», и эти рукоплескания, и взмахи этих, как флаги, платков.

Дорогое имя у каждого в сердце. Оно неотделимо от слова «победа», которое у всех на устах.

— Какая организация? — спрашиваю у проходящих в рядах.

— Стихийно, стихийно! — отвечают мне женщина с портфелем и мужчина со свертками в руках и какие-то вихрастые, должно быть, студенты, несущие самодельный красный флаг.

Возле Исторического музея происходит какое-то особенно бурное движение, слышится смех, особенно громкий. И вот над толпой взлетает усач. Он взлетает еще, и я различаю, что он — майор, он взлетает в третий раз, и тогда я вижу, что это — Герой Советского Союза. Его попытки освободиться не приводят ни к чему. Единственно, что ему удается, это — сунуть ремешок фуражки на подбородок, чтобы не оказаться, вопреки уставу, на улице без головного убора. Толпа поднимает его на плечи и несет, ему остается только указывать, куда ему надо.

Внезапно всеобщее внимание привлекают два рослых парня в американской форме. Их окружают. Их аплодируют. Им подносят цветы.

С трудом пробирается машина сквозь толпу. Иногда мы останавливаемся и ждем, пока освободится хоть метр местовой. Потом мы вырываемся на стратегические просторы Садовых и об'езжаем весь громадный город. Уже на всех площадях грузовые платформы, превращенные в эстрады, везде сверкает медь труб и под Штраусу танцуют вальсы. Сколько людей! Сколько молодежи! Среди деревьев сверкает серебро. Оно дымит, оно опадает складками. Аэростат воздушного заграждения принимает к земле и превращается в материю. Девушки в форме хлопочут возле него.

— Сматываем удочки, — говорит одна.

Первая зелень появилась на деревьях именно сегодня. И под ее еще иллюзорной сенью гуляют москвичи. Тени от веток проходят по их лицам, по их платью. Лейтенант рассказывает что-то своей спутнице. Может быть, он вспоминает какой-нибудь эпизод во время долгой разлуки. Девушка идет с ним плотно под руку, она смотрит на его лицо, прижавшись щекой к его плечу... Она смотрит, не отрываясь, не замечая ничего вокруг, кажется, не слыша даже того, что он говорит ей.

Они проходят, их видно долго, потому что зелень еще только начинает распускаться.

Борис АГАПОВ.

Гордость, любовь, признательность

Гордость за родную Красную Армию, за наш великий народ, любовь, наша глубочайшая признательность великому Сталину — вот чувства, переполняющие нашими сердцами в День Победы.

Михаил ШОЛОХОВ.

Станица Вешенская, 9 мая. (По телефону).

Маршал Советского Союза
И. С. Конев.

Маршал Советского Союза
Р. Я. Малиновский.

Маршал Советского Союза
Ф. И. Толбухин.

Главный Маршал артиллерии
Н. Н. Воронов.

Главный Маршал авиации
А. А. Новиков.

Главный Маршал авиации
А. Е. Голованов.

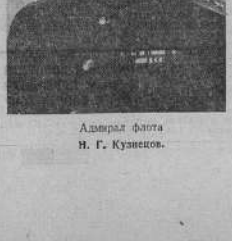

Адмирал флота
Н. Г. Кузнецов.

Адмирал флота
И. С. Исаков.

Верховный Главнокомандующий экспедиционными силами союзников генерал армии **Дуайт Эйзенхауэр.**

Командующий 21-й армейской группой фельдмаршал **Бернард Монтгомери.**

Верховный Главнокомандующий вооруженными силами союзников на Средиземноморском театре военных действий фельдмаршал **Гарольд Александер.**

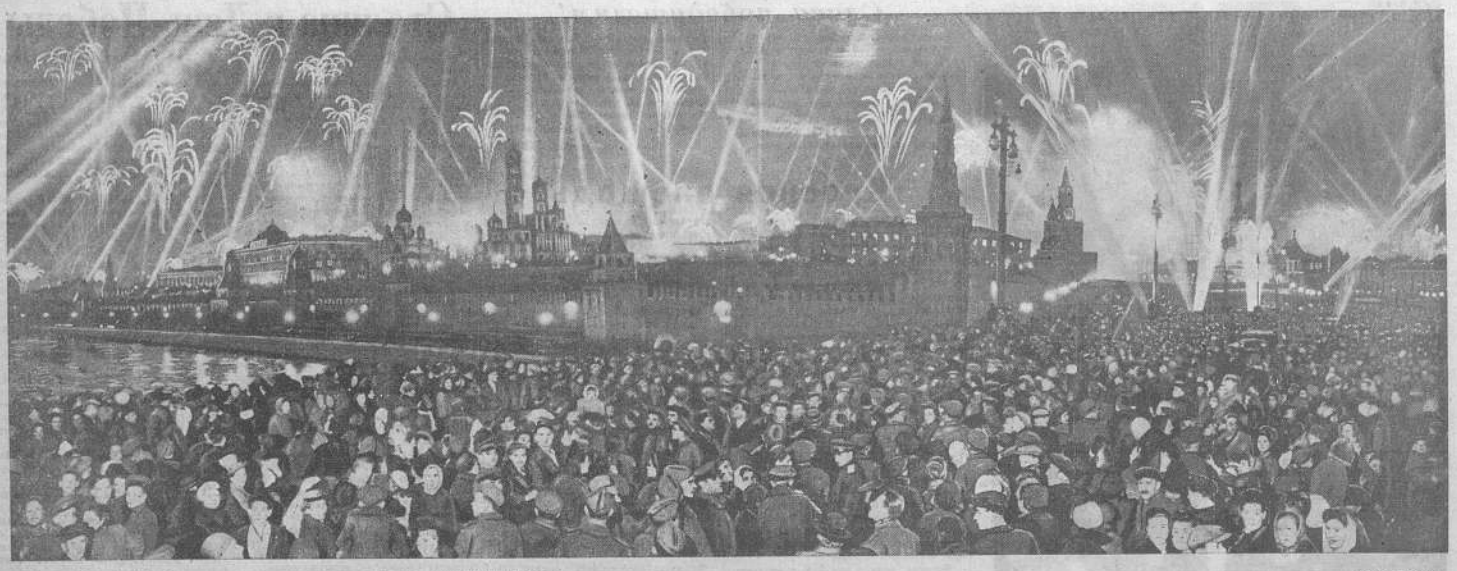

Москва, 9 мая 1945 г. Салют в честь всенародного торжества—праздника Победы.

Фото Н. Петрова.

Слёзы счастья

(ОТ КОРРЕСПОНДЕНТОВ «ИЗВЕСТИЙ»)

Вот уже несколько дней, как на улицах Киева — у рупоров в нетерпеливом ожидании начали собираться тысячные толпы. А когда вдруг среди ночи загремел долгожданный голос диктора, стольный град Киев сразу вспыхнул огнями, а в гулких улицах снова возникло несметное множество беспокойных людей. Не стройная песня плескалась волной из квартала в квартал, — люди кричали, стреляли, пели и снова стреляли в просветленное мирное небо. Стреляли ночные патрули, стреляли из двухстволок старые охотники. Люди смеялись и плакали. Незнакомые целовались на улицах. Так вошла в столицу первая весть победы.

В селе Хотив, близ Киева, светлый ветер мира нервался двенадцатью часами позже, когда даже весть долетела туда, перехода из уст в уста, от хаты к хате, от села к селу. Дети, женщины и старики, инвалиды войны продолжали тяжкий военный труд на огороде и в колхозном саду, по окончании военных работ. Кто-то прибежал из села. Первое слово было сказано неуверенно и робко. Тишина вдруг осенила просторный сад, внятнее зашуршали цветущие ветви яблонь, и, казалось, все пчелы с колхозной пасеки слетелись к одному пышному цветку. Слезы радости учащали дыхание Инны Моисеенко. Люди в первое мгновение не знали, куда себя девать, как собрать мысли, что делать со своими руками, только-что освободившимися для мирного труда. Всплыли лопаты на плечи, люди молча заспешили со всех сторон в село, к правлению колхоза имени Хрущева. После первых криков радости быстрый женский говорок вспыхивал, все дружнее оглашая звонкую долину, по-весеннему прозрачный лес, зеленя, девственную кисею расцветающих садов и крутые склоны холмов. Когда начался митинг, щедрый весенний дождь, сулил обильный урожай, пролился над селом Хотив.

Прошел дождь и в столице, прибивая пыль над руинами Крещатика. Весь город вышел на улицы. Начиналось праздничное шествие мирных людей. И прелесть его была в совершенной стихийности народного праздника, пришедшего на нашу улицу. Четкий марш воинских частей вливался в пестрое и шумное шествие ребятишек, в ликование всего города.

В тот же час в колхозе имени Никиты Хрущева люди всем обществом вели задушевный разговор о том, что было, и о том, что будет, и в скупых словах колхозников, в этом малом мире, словно в капле воды, в одном селе снова отражалась судьба всего народа, празднующего ныне светлый праздник победы.

Память нашего сердца сильнее памяти рассудка. Никогда семья колхозного плотника Кирилла Тетерука не забудет злой воли немца. Не к каждой ли стенке в пределах колхоза-миллионера Тетерук приложил когда-то свои золотые руки? Но немец сжег села. Не стало ни электростанции, ни почты, ни десятилетки, ни артезианских колодцев, ни радиоузла, ни фермы с автоматическим доением коров. Немцы ограбили собственный дом Тетерука, вырубили его сад, вывезли дажо богатую мебель, украшавшую, впрочем, каждый колхозный дом в том селе. Но не грабеж был самым черным делом гитаровцев. В первый же час окружения какой-то немец, заглянув в погреб, где прятались семь плотника, бросил туда гранату, которой оторвало правую руку жене Тетерука, 27 осколков изуродовали ее тело, повредили правый глаз. Истекая кровью, не еще не чувствуя боли, Галина Иосифовна увидела, что в сарае горит корова, последняя надежда ограбленной семьи. Галина бросилась в огонь и чуть не сгорела. Вскоре злая воля немца лишила правого глаза и ее четырехлетнего сынка Алешу. Узнав, что отец семейства — советский солдат Кирилл Тетерук попал в немецкий плен, Галина Иосифовна, изверки искалеченная, шла, прошла сотни верст пешком до самой Винницы, питалась подаянием добрых людей. Каким-то чудом она разыскала своего мужа из лагеря. Душа его еле держалась в теле. Плотник Тетерук и теперь не может прийти в себя, этот до прозрачности бледный и хилый человек, искалеченный преступной фашистской рукой. И чудом кажется его изменений героический труд. Он не только построил себе просторный и светлый дом. Он успел сооружить хату и сестре своей жены Прасковье Шелуденко, которая недавно, после героической гибели мужа, получила с фронта его боевой орден. Столяр Тетерук сооружает и новые колхозные постройки, собирает из уцелевших обломков сеялки и молотилки, крепит крыши, стараясь поскорее все восстановить в своем обширном колхозном хозяйстве, все, что разрушили немцы, потому что есть у колхозников села Хотив заветная мысль — еще в этом году во многих делах достигнуть довоенного уровня.

После победы сладким будет мирный труд. Для него откроются невиданные просторы. И чтоб никакая подлая нога больше никогда не посмела топтать наше счастье, память нашего сердца должна навсегда сохранить все горестные испытания семьи колхозного плотника. Пусть помнит горе этой семьи члены украинской делегации в Сан-Франциско, которую сегодня на митинге победы добрым словом вспомянули колхозники села Хотив. А ведь еще не так давно можно ли было себе представить, чтобы Украина и Белоруссия заняли такое положение среди стран Европы и Америки, можно ли было себе представить, что наши крестьяне смогут обсуждать дела международной важности...

В тоске девушек ясно сверкали запуганные глаза Инны Моисеенко. В самый счастливый миг многострадальной 23-летней жизни, узнав о полнейшем разгроме своих злых врагов, она невольно вспомнила о восьми побегах из лагеря, о матери, замученной в гестапо, об отце и брате, прикачивающих фашистские подвалы на просторах Чехословакии.

Слезы радости выскакивают на майском ветру, когда вспоминают девушки о любимых, о братьях, об отцах, которые грудью защитили нашу землю, о той неизреченной любви, которой полны все сердца наших простых, наших замечательных людей.

Слезы радости увлажнили глаза демонстрантов на улицах украинской столицы при виде старика с двумя старшими Георгиями на груди. Множество отцов и матерей шли с детьми, поднимая их над головами.

Стрельба не утихает в городе. И нам вспоминается старинное полотно, на котором художник изобразил возвращение запорожского войска из похода после победы: спешат славные рыцари домой и не знают, куда себя девать, потому что у каждого подмышки дрожат от радости. А впереди некий казак в упоминании стреляет из мушкета в землю, стреляет последний раз. Но видно по выражению его лица, что сей воин не очень уж и прост, что, на всякий случай, не мешает свой заряд он извлечь после безоговорочной капитуляции врага.

Вот так и мы ныне стреляем в небо, в зелень — в городах и селах, на вольных советских полях.

Вокруг — города и веси, шахты и нивы, степи и горы трепещут ныне такой высокой, такой радостной, такой чудесной жизнью, какая только в снах являлась нашим отцам и дедам. И наша Украина, освобожденная и свободная только потому, что она — неотъемлемая часть семьи великой, вольной, новой, — советской семьи, только потому, что с нею рядом идут все народы Советского Союза во главе с великим русским народом, — Украина наша ударяет сегодня на самых высоких серебряных струнах своей прадедовской бандуры славу народу, славу народам, славу уму и сердцу всех советских народов — Сталину. Мы счастливы со Сталиным. Мы — народы-победители, мы—советский народ. Праздник — на нашей улице. На веки вечные Сталинский победный салют на тысячи орудий гремит над миром.

Максим РЫЛЬСКИЙ.
Александр ИЛЬЧЕНКО.

КИЕВ. 9 мая. (По телефону).

Митинг в Академии наук СССР

Взволнованные и счастливые, собрались на митинг академики и члены-корреспонденты Академии наук СССР. Выступавшие делились своей радостью по поводу разгрома фашистской Германии и победоносного завершения Отечественной войны, говорили о глубокой любви и благодарности Красной Армии и ее гениальному вождю товарищу Сталину.

— Идеи демократии, культуры и прогресса, — сказал академик В. П. Никитин, — восторжествовали над фашистским мракобесием. Победил великий советский народ, победила его Красная Армия.

— Мы смело можем заявить, — сказал вице-президент академии И. П. Бардин, — что в течение всего периода героической борьбы против гитлеровской Германии наш тыл, промышленность, наука работали вместе с Красной Армией, всячески помогая обороне страны.

С большим под'ёмом участники митинга приняли приветствие товарищу Сталину.

Вручение орденов и медалей СССР

Вчера, 9 мая, заместитель Председателя Президиума Верховного Совета СССР и Председатель Президиума Верховного Совета Карело-Финской ССР тов. О. В. Куусинен вручил ордена и медали награжденным.

Орден Ленина и медаль «Золотая Звезда» вместе с грамотой о присвоении звания Героя Советского Союза вручаются подполковнику М. И. Грашенко, гвардии майорам Я. М. Агафонову, П. С. Жукову, получившему также орден Суворова III степени, майору В. Г. Петроченко и др.

За умелое и мужественное руководство боевыми операциями были вручены: орден Кутузова I степени — гвардии генерал-лейтенанту артиллерии И. С. Стрельбицкому, ордена Суворова II степени — генерал-майору Н. В. Калинину и полковнику А. В. Усову, орден Кутузова II степени — гвардии полковнику А. А. Кузенному, орден Богдана Хмельницкого II степени — полковнику М. А. Дубенскому.

Награды за образцовое выполнение особых заданий Верховного Главнокомандования получают генерал-майоры Н. А. Розанов, И. Т. Русак и А. П. Мисюрев.

Генерал-майор В. С. Головской получает орден Ленина за долголетнюю и безупречную службу в Красной Армии и орден Суворова II степени за свои боевые достижения.

За успешное выполнение заданий Государственного Комитета Обороны по выпуску патронов для фронта ордена и медали вручаются большой группе работников патронных заводов. От их имени выступил директор завода И. Н. Куприянов.

Ордена и медали были вручены также некоторым другим группам награжденных. В числе получивших награды секретарь Тульского обкома ВКП(б) Н. И. Чмутов, подполковник А. М. Лошак, сержант Л. К. Орловская, заместитель наркома местной промышленности РСФСР Д. И. Алехин и др.

Тов. О. В. Куусинен горячо поздравил награжденных с великим праздником победы и пожелал им успехов в их дальнейшей работе на благо родины. Награжденные ответили могучим «ура!» в честь победы, в честь товарища Сталина.

(ТАСС).

Обращение английского короля к английскому народу в День Победы

ЛОНДОН, 9 мая. (ТАСС). Агентство Рейтер передало 8 мая обращение английского короля Георга VI к народу по случаю Дня Победы.

«Германия, атаковавшая всю Европу в войну, окончательно побеждена, — говорится в обращении. — На Дальнем Востоке нам еще предстоит борьба с японцами — решительным и жестоким врагом. Борьбе против этого врага мы должны посвятить всю нашу решимость и все наши ресурсы. Но в этот час, когда ужасная тень войны уже не омрачает более наших сердец и наших домашних очагов на английских островах, мы можем сделать, наконец, передышку для возносения благодарственных молитв; затем мы должны обратить свои мысли к тем задачам во всем мире, которые несет с собой мир в Европе».

Почтим память служивших во всех родах войск мужчин и женщин, которые пожертвовали своей жизнью, король выразил благодарность тем, «кто так мужественно носил оружие на земле, на море и в воздухе, а также всему гражданскому населению, которое стойко и безропотно несло на своих плечах такую тяжелую ношу».

«Мы, — говорится далее в обращении, — испытываем большое утешение при мысли, что годы мрака и опасности, в которые выросли наши дети, навсегда (мы молим Бога, чтобы это было так) миновали. Наши надежды оказутся обманутыми, и кровь наших близких будет пролита напрасно, если победа, во имя которой они погибли, не принесет к длительному миру, основанному на справедливости и созданному в духе доброй воли».

Заявление Стеттиниуса по случаю капитуляции Германии

САН-ФРАНЦИСКО, 8 мая. (Спец. корр. ТАСС). Государственный секретарь США Стеттиниус сделал по случаю капитуляции Германия следующее заявление:

«Этот День Победы над Германией должен быть для нас днем памяти. Мы помним тех, чьи жизни были отданы за это дело. Мы помним раненых и людей, разлученных со своими близкими, вдали от своих домов, в отдаленных краях земли и на морях. Наш долг перед ними неисчислим. Они предоставили нам еще одну возможность создать мировой порядок, при котором не будет войны.

Мы помним также, что Германия была разгромлена лишь потому, что Объединенные нации соединили свои силы в общем деле, и что длительный мир будет возможен лишь в том случае, если они объединят свои силы в интересах мира.

Этот день усилил неотложный характер работы Конференции Объединенных наций в Сан-Франциско. Борьба еще не закончена. Мы должны еще добиться такой же полной и окончательной победы над Японией, какую мы сейчас достигли над нацистской Германией. Однако мы не можем ожидать завершения этой эпохи, если мы хотим в на сей раз добиться, чтобы люди, которые сражались и отдали свою жизнь, не жертвовали собой напрасно. Международная организация, для сформулирования устава которой мы собрались здесь, должна быть создана. Только таким путем можно установить длительный мир, в условиях которого могут быть обеспечены более широкая свобода, справедливость и лучшие возможности для всех людей. Посвятим же себя вновь этому священному делу, ради которого столь многие шли на риск и все отдавали. Да пришлет нам Бог силу мудрости и тем, чтобы мы могли сохранить верность живым и мертвым».

Выступление генерала де Голля

По случаю Дня Победы генерал де Голль выступил с речью по радио, в которой заявил: «Война выиграна! Победа достигнута! Это—победа Об'единенных наций и победа Франции! Германский враг безоговорочно капитулировал перед союзными армиями на Западе и Востоке. Представитель французского командования подписал текст капитуляции. В том состоянии дезорганизации, в котором находится государственная власть и военное командование Германии, возможно, что некоторые вражеские соединения попытаются в отдельных местах, на свой собственный риск, продолжать безнадежное сопротивление. Но Германия повержена и подписала свой гибельный приговор.

В момент, когда лучи славы вновь озаряют наши знамена, родина обращает свои мысли и любовь прежде всего к тем, кто погиб за нее, а затем к тем, кто столько сражался и страдал, служа ей. Ни одно усилие не солдат, моряков и лётчиков, ни один акт мужества и самопожертвования её сыновей и дочерей, ни одно страдание её мужчин и женщин в плену, ни одно горе, ни одна жертва, ни одна слёза, таким образом, не пропали даром! Французский народ, охваченный национальной гордостью и радостью, шлёт братский привет своим доблестным союзникам, которые, как и он, выносили долгие и тяжкие страдания во имя одного и того же дела, их героическим армиям и их командующим, всем тем мужчинам и женщинам, которые во всём мире боролись, страдали и трудились для того, чтобы в конце концов свобода и справедливость вышли победителями.

Слава! Вечная слава нашим армиям и их руководителям! Слава нашему народу, которого не сломили и не согнули страшные испытания! Слава Об'единенным нациям, которые смешала свою кровь с нашей кровью, свои страдания с нашими страданиями, свои надежды с нашими надеждами и которые сегодня торжествуют вместе с нами! Да здравствует Франция!»

Выступление Стеттиниуса на пресс-конференции в Сан-Франциско

САН-ФРАНЦИСКО, 8 мая. (Спец. корр. ТАСС). Выступая на пресс-конференции, Стеттиниус сообщил, что руководящий и исполнительный комитеты на заседаниях 8 мая установили процедуру голосования на конференции, согласно которой каждая делегация имеет один голос в каждом органе конференции, в том числе в комиссиях, комитетах и на пленарных заседаниях конференции. Стеттиниус заявил, что всякий вопрос, касающийся процедуры, поставленный на голосование, должен решаться простым большинством голосов делегатов, присутствующих и участвующих в голосовании. Все другие вопросы должны решаться 2/3 голосов делегатов, присутствующих и участвующих в голосовании. Там, где возникает сомнение в том, касается ли вопрос только процедуры или более важных решений конференции, председательствующий в данном комитете, комиссии или пленарном заседании должен по своему усмотрению решить, к какой категории принадлежит вопрос. Если председательствующий не в состоянии разрешить подобный вопрос, то он должен обратиться к высшим руководящим органам конференции.

Стеттиниус заявил, что, однако, как полагают, большинство вопросов не потребует обращения к высшим органам. Он сказал, что голосование на конференции будет производиться поднятием рук, за исключением тех случаев, когда какая-либо делегация потребует голосования путем опроса. В таком случае голоса делегаций будут регистрироваться в алфавитном порядке.

Отвечая на вопрос, Стеттиниус раз'яснил, что он имеет в виду, что любая делегация может потребовать голосования путем опроса.

Стеттиниус указал, что секретариатом получены многочисленные предложения и рекомендации и руководящий комитет уполномочил генерального секретаря решать, какие из них должны распространяться среди делегаций для рассмотрения.

Стеттиниус заявил, что заседание руководящего комитета было коротким и деловым. Заседания исполнительного и руководящего комитетов были закрыты репортерами кинохроники.

Стеттиниус сказал, что, как председатель руководящего комитета, он обратился к председателю каждого комитета и каждой комиссии с призывом о ознаменование этого дня по возможности ускорить работу для того, чтобы успешно завершить задачу конференции.

Отвечая на другой вопрос, Стеттиниус сказал, что руководящий комитет единодушно одобрил рекомендации исполнительного комитета относительно процедуры голосования.

В ответ на вопрос о том, требуют ли представители Латинской Америки включения Чапультепекской декларации в устав Международной организации с единой юрисдикцией для обеих Америк, Стеттиниус заявил, что этот вопрос еще не поставлен перед конференцией, но что вопросам региональной безопасности уделяется много внимания.

Посещение У. Черчиллем посла СССР Гусева

ЛОНДОН, 9 мая. (ТАСС). Сегодня днем премьер-министр У. Черчилль нанес по случаю победы официальный визит советскому послу в Лондоне Гусеву. Много народа собралось у советского посольства, чтобы увидеть Черчилля и приветствовать его. Черчилля сопровождали некоторые официальные лица.

Приём, устроенный тов. В. М. Молотовым в Сан-Франциско в честь делегатов Украинской и Белорусской республик

САН-ФРАНЦИСКО, 8 мая. (Спец. корр. ТАСС). Тов. В. М. Молотов устроил сегодня днём в честь глав украинской и белорусской делегаций тт. Манульского и Киселева приём для делегатов конференции и представителей печати. На приёме присутствовали сотни делегатов, в том числе Стеттиниус, Иден, А. Кларк Керр, премьер Южно-Африканского Союза Смэтс, делегаты Югославии Шубашич, Жуйович, Симич, представитель Чехословакии Масарик, представитель Канады Кинг, представитель Новой Зеландии Фрэзер, представитель Норвегии Моргонстьерне, представитель Голландии Ван Клеффенс, представитель Бразилии Велозо, представители Украинской республики Сенин, Пазалин и др., представители Белорусской республики Жебрак, Перцев и др., а также представитель республиканской Испании Альварез дель Вайо, руководитель латиноамериканских профсоюзов Ломбардо Толедано, руководители американских профсоюзов и представители печати многочисленных стран. Приём проходил в атмосфере сердечной дружбы по отношению к Советскому Союзу.

Все делегаты поздравляли с победой советского народа, о которой официально было сообщено сегодня из Москвы.

Приём в «Американо-русском институте» в честь тов. В. М. Молотова

САН-ФРАНЦИСКО, 8 мая. (Спец. корр. ТАСС). 7 мая в «Американо-русском институте» состоялся приём в честь тов. В. М. Молотова. На приеме присутствовало свыше ста виднейших деятелей штата Калифорния. В числе гостей были известный судостроитель Кайзер, один из руководителей Конгресса, Производственных Профсоюзов Бриджес, выдающийся предприниматель Гриффин, деловых кругов, художники и профсоюзные лидеры. Тов. Молотов выступил с краткой речью, в которой отметил работу «Американо-русского института», способствующую установлению лучшего взаимопонимания между Соединенными Штатами и Советским Союзом. «Мы все должны помнить, — сказал тов. Молотов, — что американо-советская дружба будет иметь величайшее значение для сохранения мира и международной безопасности».

На приеме председательствовал руководитель «Американо-русского института» доктор Робертс.

Пленение Геринга и Кессельринга

НЬЮ-ЙОРК, 9 мая. (ТАСС). Как передает нью-йоркское радио, штаб союзного командования в Париже сообщил, что частями 7-й американской армии сегодня захвачены в плен Герман Геринг и бывший командующий германскими вооруженными силами на Западе Альберт Кессельринг.

Война на Тихом океане

ЛОНДОН, 9 мая. (ТАСС). Как передает агентство Рейтер, штаб об'единенного командования вооруженными силами союзников в юго-западной части Тихого океана сообщает, что в центральной и северной части острова Лусон американские войска продолжали дикандировать отдельные очаги японского сопротивления. На острове Таракан войска союзников продвинулись к северу и востоку от одноименного города.

Самолеты союзников сбросили 300 тонн бомб на японские аэродромы, предприятия, склады и железные дороги на острове Формоза.

РЕДАКЦИОННАЯ КОЛЛЕГИЯ.
Издатель: ПРЕЗИДИУМ ВЕРХОВНОГО СОВЕТА СССР.

АДРЕС РЕДАКЦИИ И ИЗДАТЕЛЬСТВА: Москва, 6, Пушкинская площадь, 5. Телефоны отделов редакции: Для справок — К 4-77-00; Фронта — К 5-68-10 и К 5-39-70; Информационного — К 4-72-37, Экономического — К 5-58-85 и К 2-58-96; Сельского хозяйства — К 5-76-17; Советского строительства — К 5-96-71; Пропаганды — К 1-47-90; Литературы и искусства — К 0-37-27; Иностранного — К 3-01-86; Писем—К 5-73-13; Художественного — К 5-38-03. Издательство — К 5-63-29; К 4-73-06. Приём объявлений в Москве — К 5-74-55, в Ленинграде — 46-78.

Б 12351. Типография «Известий Советов депутатов трудящихся СССР» имени И. И. Скворцова-Степанова. Пушкинская площадь, 5.